



**MECANISMO PARA LA ENTREGA PERIÓDICA DE
INFORMACIÓN PARA EL SITIO ELECTRÓNICO DEL
OBSERVATORIO**

2016



Contenido

| | |
|--|---|
| Introducción | 2 |
| Objetivo general | 2 |
| Objetivos específicos..... | 2 |
| Procedimiento para la entrega periódica de información | 3 |
| Ruta de la información del Observatorio | 5 |
| Información requerida para el micro sitio web | 6 |
| Siglas de instancias integrantes del Observatorio | 9 |

Introducción

El Observatorio de Participación Política de las Mujeres en la Ciudad de México, es un órgano colegiado que cuenta con un sitio electrónico que es una herramienta que permite visualizar la participación política de las mujeres que habitan esta capital, estrategia central para la construcción de la igualdad de género y en la consolidación de la democracia.

El sitio electrónico, como medio de comunicación, tiene como propósito principal difundir información específica, actualizada, fidedigna y novedosa que despierte el interés de estudiantes, especialistas y de la ciudadanía en general en el tema del empoderamiento político de las mujeres tanto en su participación ciudadana como política.

Para ello y en el entendido de que cada instancia integrante del Grupo de Trabajo cuenta con información sobre los temas que son de interés del Observatorio; a continuación, se establece el presente mecanismo estandarizado de entrega periódica, que permita la integración de ésta y se alimente constantemente el sitio electrónico.

Objetivo general

Establecer el procedimiento para la entrega periódica de información por parte de los integrantes del Grupo de Trabajo del Observatorio, que permita la actualización del sitio electrónico.

Objetivos específicos

1. Señalar la ruta de la entrega periódica de información.
2. Especificar la información requerida para el sitio electrónico, así como la forma y tiempos de entrega.

Procedimiento para la entrega periódica de información

1. La Dirección Ejecutiva del Observatorio definirá la información requerida para la actualización del sitio electrónico, de acuerdo con el cuadro 1. Así como las especificaciones sobre la forma y tiempo de entrega.
2. La Secretaría Técnica del Observatorio solicitará de manera oficial la información a cada una de las instancias integrantes, especificando la fecha límite para su envío, la cual no podrá exceder a diez días hábiles, a partir del día siguiente de la solicitud de información.
3. Las instancias integrantes de Grupo de Trabajo del Observatorio, acopiarán y enviarán la información solicitada a la Secretaría Técnica de manera oficial en archivo electrónico y en el plazo estipulado señalado en el párrafo en el numeral anterior.
4. La Secretaría Técnica del Observatorio verificará que la información esté completa, realizará la sistematización y, en caso de que se requiera, el diseño de la misma para su publicación dentro del siguiente mes.
5. Si la información está incompleta, se le solicitará nuevamente a la instancia integrante, especificando a detalle la omisión o faltante, así como la fecha y día límite para su envío que no excederá a los cinco días hábiles.
6. Por último, una vez presentada la información completa y verificada, la Dirección Ejecutiva publicará la información en el apartado correspondiente del sitio electrónico.



7. La Secretaría Técnica cuatrimestralmente revisará el sitio electrónico identificando la información que requiera actualizarse; y en su caso, deberá informar a la Dirección Ejecutiva para que defina nuevos requerimientos de información.

Ruta de la información del Observatorio

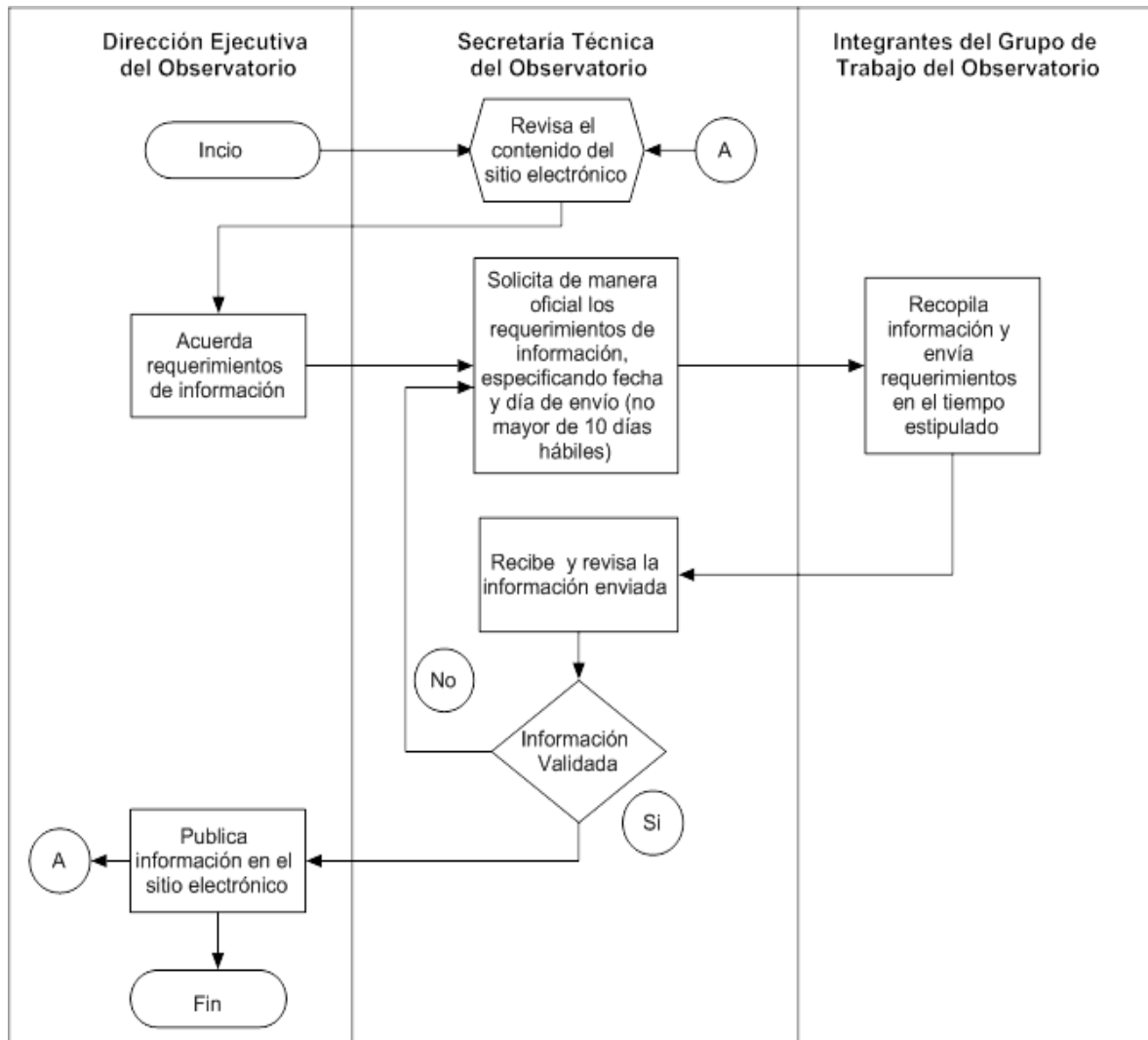

Información requerida para el micro sitio web

| INFORMACIÓN REQUERIDA | A.C | CDHDF | COPRED | I.A | IEDF | INFODF | INJUVE | INMUJERES | TEDF | P.P |
|--|-----|-------|--------|-----|------|--------|--------|-----------|------|-----|
| Acciones enfocadas a los liderazgos juveniles de mujeres. | | | | | | | | | | |
| Acciones que se lleven a cabo, a través de sus organismos a favor de la participación política de las mujeres la CDMX. | | | | | | | | | | |
| Análisis comparativos sobre la participación política de las mujeres en la CDMX o por delegación política. | | | | | | | | | | |
| Análisis realizado a las páginas de los partidos políticos verificando la igualdad de género, así como, el respeto de los derechos humanos a partir de la transparencia en las mismas. | | | | | | | | | | |
| Buenas prácticas para el impulso de la participación política y sobre la violencia política hacia las mujeres. | | | | | | | | | | |
| Casos de violencia política hacia las mujeres que se denuncian al interior de las instancias invitadas. | | | | | | | | | | |
| Criterios para garantizar la paridad en el registro de candidaturas. | | | | | | | | | | |
| Documentos para el caso mexicano e internacional respecto del tema electoral, democracia y partidos políticos. | | | | | | | | | | |
| Estadísticas sobre el avance de la participación política de las mujeres en la CDMX. | | | | | | | | | | |

| INFORMACIÓN REQUERIDA | A.C | CDHDF | COPRED | I.A | IEDF | INFODF | INJUVE | INMUJERES | TEDF | P.P |
|---|-----|-------|--------|-----|------|--------|--------|-----------|------|-----|
| Estudios sobre violencia política en el Distrito Federal. | | | | | | | | | | |
| Información desagregada de los resultados electorales. | | | | | | | | | | |
| Información desagregada referente a los listados de candidaturas, distrito electoral y cargo al que aspiran. | | | | | | | | | | |
| Informe del Programa de Derechos Humanos del Distrito Federal sobre las acciones enfocadas al ámbito político. | | | | | | | | | | |
| Informes sobre liderazgos juveniles. | | | | | | | | | | |
| Iniciativas impulsadas para evitar la discriminación por género en el ámbito político. | | | | | | | | | | |
| Intervenciones realizadas para atender casos de discriminación por género en el ámbito político. | | | | | | | | | | |
| Investigaciones en materia de participación política de las mujeres en la Ciudad de México y/o su incorporación a los espacios de toma de decisiones. | | | | | | | | | | |
| Material bibliográfico, publicaciones o difusión en materia de perspectiva de género. | | | | | | | | | | |
| Medios de impugnación durante los procesos electorales y de los distintos cargos de representación popular, así como los de participación ciudadana. | | | | | | | | | | |
| Padrón de militantes de la CDMX. | | | | | | | | | | |
| Políticas públicas que coadyuven al ejercicio pleno de los derechos humanos de las mujeres, desde el principio de igualdad y no discriminación. | | | | | | | | | | |

| INFORMACIÓN REQUERIDA | A.C | CDHDF | COPRED | I.A | IEDF | INFODF | INJUVE | INMUJERES | TEDF | P.P |
|---|-----|-------|--------|-----|------|--------|--------|-----------|------|-----|
| Procedimiento para presentar quejas por motivos de discriminación. | | | | | | | | | | |
| Procesos de selección de candidaturas a nivel local. | | | | | | | | | | |
| Programas Anuales de Trabajo sobre el presupuesto etiquetado. | | | | | | | | | | |
| Quejas en materia de violación a derechos humanos vinculadas al ámbito político-electoral. | | | | | | | | | | |
| Quejas presentadas por mujeres en materia de discriminación en el ámbito político-electoral. | | | | | | | | | | |
| Ranking de participación política de las mujeres en las delegaciones políticas. | | | | | | | | | | |
| Recomendaciones emitidas y dirigidas al ámbito político-electoral con perspectiva de género. | | | | | | | | | | |
| Recursos presentados por el incumplimiento a otorgar información pública en materia de género. | | | | | | | | | | |
| Sentencias a favor de la paridad de género y de los derechos político electoral de las mujeres. | | | | | | | | | | |
| Solicitudes de información en materia de género y protección de derechos humanos. | | | | | | | | | | |
| Verificación de documentos básicos. | | | | | | | | | | |

Siglas de instancias integrantes del Observatorio

| Siglas | Descripción |
|------------------|---|
| A.C | Asociaciones Civiles u Organizaciones de la Sociedad Civil |
| CDHDF | Comisión de Derechos Humanos del Distrito Federal |
| COPRED | Comisión para Prevenir y Eliminar la Discriminación de la Ciudad de México |
| I.A | Instancias Académicas |
| IEDF | Instituto Electoral del Distrito Federal |
| INFODF | Instituto de Transparencia, Acceso a la Información Pública, Protección de Datos Personales y Rendición de Cuentas del Distrito Federal |
| INJUVE | Instituto de la Juventud del Distrito Federal |
| INMUJERES | Instituto de las Mujeres de la Ciudad de México |
| TEDF | Tribunal Electoral del Distrito Federal |
| P.P. | Partidos Políticos |